Пролетарии всех стран, соединяйтесь!

# СТАЛИНЕЦ

ОРГАН МОЛОТОВСКОГО РК ВКП(б) И ОРГКОМИТЕТА АРХОВЛИСПОЛКОМА

№ 07 (348) | 27 октября 1939 г., ПЯТНИЦА | Цена 8 коп.

47.

## Ледокол „Седов"

**Капитану БАДИГИНУ**

**Помполиту ТРОФИМОВУ**

Во вторую годовщину дрейфа шлем всему экипажу «Седова» большевистский привет. Желаем Вам здоровья, победоносного преодоления всех невзгод, возвращения на родину закаленными борьбой с трудностями Арктики. Жмем Ваши руки, товарищи!

По поручению ЦК ВКП(б) и СНК СССР
**И. Сталин. В. Молотов.**

# За новую победу нерушимого блока коммунистов и беспартийных!

## Под знаменем Сталинской Конституции

...Президиума Верховного Совета РСФСР день 24 октября 1939 года объявлен днем ... краевые, областные, районные, городские, ... и поселковые Советы ... трудящихся Российской Федерации. С 24 октября ... вступила в ... предвыборные ...

...ие выборы явятся ... перестройки всех ... государственной власти ... на основе самой ... в мире Конституции ... при всеобщем, равном, ... избирательном ... голосовании. ... выборах в местные Советы ... трудящихся будет ... праздником, в ... советский народ продемонстрирует свое ... моральное единство и ... сталинского блока ... и беспартийных. ... этому служит ... всенародное обсуждение ... проектов, которыми они встретили ... Президиума о дне ... Из миллионных, собраний ... и бесед трудящиеся ... как и весь советский ... с гордостью заявляют ...

24 декабря мы с радостью ... избирательным урнам, ... свой голоса за ... нерушимый преданных ... Ленина—Сталина.

...ходило ко дню выборов. ... убедить, что представители ... выборы в местные Советы ... трудящихся с организационной стороны будут ... лучшем чем прошлые ... выборы в Верховные Советы ... автономных республик ... В эту избирательную ... будут одновременно ... выборы во все местные Советы депутатов трудящихся.

...Молотовского городского Совета ... будут избирать двух ... в областной Совет ... 67 депутатов во вновь ... городской Совет ... трудящихся. В городских, сельских и участковых ... 326 человек. Должны ... десятки ... которые бы могли ... каждому избирателю ... кандидатов.

Центральное место во всей ... кампании займет ... выбор и выдвижение ... в депутаты, а так... же агитация за выставленных кандидатов. Это обязывает партийные организации развернуть агитационно-массовую работу гораздо шире и лучше, чем она развернута на сегодняшний день. Никому не секрет, что отдельные партийные организации Молотовска еще не придали серьезного значения агитационно-массовой работе. Возьмем партийную организацию 1-го района. Секретарю партбюро тов. Козлову нечем поделиться в агитационно-массовой работе, так как она развернута слабо. Не блещет постановка агитационно-массовой работы и на участке партийной организации школ. Избиратели многих домов справедливо жалуются, что агитаторы у них еще не бывали.

Надо в оставшееся до выборов время дойти до каждого избирателя, разъяснить ему задачи предстоящих выборов. Положение о выборах. Надо помнить, что хорошо поставленная агитационная работа, широко развернутая политическая агитация решат успех выборов. Грандиозный размах предвыборной работы требует, чтобы был широко использован не только выявленный актив, но нужно пополнить его ряды новыми выросшими агитаторами.

Начало избирательной кампании в местные Советы депутатов трудящихся совпадает с подготовкой и проведением великого праздника—22-й годовщины Октября. Надо использовать возросший производственный подъем, расширить и закрепить его с тем, чтобы к дню выборов—к 24 декабря прийти с еще большими, небывалыми производственными достижениями.

Обращение Председателя Президиума Верховного Совета СССР М. И. Калинина к выступлении, посвященном второй годовщине героического дрейфа ледокола «Георгий Седов», к строителям еще и еще раз обязывает нас развернуть упорную борьбу за досрочную сдачу цехов в эксплоатацию и за сокращение периода освоения.

Дружные выборы в местные Советы покажут всему миру единство и грозную силу Советского Союза для врагов коммунизма. Новая победа сталинского блока коммунистов и беспартийных, — пишет «Правда», — еще более прославит великое и святое знамя партии Ленина—Сталина».

## Моя работа в доме № 25

Я прикреплен к дому № 25 по Лесной улице для проведения агитационной работы. Первый раз я пришел туда 14 октября. Жители дома очень тепло встретили меня, и теперь всегда ждут с нетерпением.

Моим помощником по агитационно-массовой работе среди избирателей является домком тов. Петрова. С самого начала моей работы она горячо взялась за дело. Она старательно собирает жильцов в комнату на беседы.

Жителей дома № 25 я ознакомил с Указом о дне выборов. Они бывают часто в агитпункте. На-днях и я и тов. Петрова организовали коллективное посещение агитпункта. Там избиратели читали свежие газеты, слушали радио.

В дальнейшем я еще теснее буду иметь связь с избирателями дома и еще лучше повсюду работу, чтобы обеспечить в предстоящих выборах новую победу блока коммунистов и беспартийных.

Агитатор **Кузменко**.

## ЛЕКЦИИ ДЛЯ ИЗБИРАТЕЛЕЙ

Со дня опубликования Указа о дне выборов усилилась агитационно-массовая работа агитпункта № 11. Здесь начали систематически проводить лекции для избирателей, проживающих в домах №№ 31, 31-а, 33, 33-а и Индустриальной улице и в домах №№ 25, 36 и 38 по Лесной улице.

25 октября агитпункт организовал лекцию на тему: Международное положение. Лекция вызвала большой интерес у избирателей. На ней присутствовали пожилые люди, юноши и девушки, среди которых были такие, которым в предстоящих выборах придется голосовать первый раз. Лектору было задано 8 вопросов, на которые слушатели получили ответы.

В дальнейшем агитпункт по специальному плану будет проводить доклады и лекции для избирателей. 26 октября вечером состоялась беседа—Избирательное право и избирательная система. В этот же вечер демонстрировалась кинокартина.

## Радостно готовятся ко дню выборов

С огромным воодушевлением рабочие Сульфатстроя встретили Указ Президиума Верховного Совета РСФСР о дне выборов в местные Советы депутатов трудящихся. После работы в 17 цехах завода состоялись многолюдные митинги, в которых приняло участие свыше 1500 рабочих, служащих, инженерно-технических работников.

Один за другим выходят на трибуну старые кадровые рабочие, инженеры, служащие. Горячо приветствуя Указ Президиума Верховного Совета РСФСР, они призывали весь коллектив работников Сульфатстроя встретить день выборов в местные Советы депутатов трудящихся новыми производственными победами.

Коллектив Сульфатстроя единодушно обязался закончить выкатку древесины ко дню XXII годовщины Великого Октября. Бригада Корякевского, работающая на выкатке леса, взяла обязательство выполнить свой план не менее, чем на 280 процентов.

## Итоги выборов в Народное собрание Западной Украины

22 октября 1939 года по всей Западной Украине происходили выборы депутатов в Украинское Народное собрание.

По данным избирательных округов, зарегистрировано изранное 1484 депутатов на общего количества 1495 депутатов. Кандидаты, голосовавшиеся в депутаты в восьми округах Луцкой области и по трем округам Львовской области, получили каждый в отдельности меньше половины всех голосов, поданных по округу. В этих округах назначены новые выборы.

Принимало участие в голосовании 92,83 процента от общего количества избирателей. Отдали свои голоса кандидатам 90,93 процента голосовавших.

На 1484 избранных депутатов — 1245 мужчин и 239 женщин.

(ТАСС).

## Итоги выборов в Народное собрание Западной Белоруссии

Закончены выборы в Народное собрание Западной Белоруссии. По данным окружных избирательных комиссий, зарегистрировано избранное 927 депутатов. В двух избирательных округах Высоко-Мазовецкого уезда баллотировавшиеся кандидаты не получили абсолютного большинства. В этих округах назначены новые выборы.

Принимало участие в голосовании 96,71 процента от общего количества избирателей. Отдали свои голоса кандидатам 90,67 процента голосовавших.

Из числа 927 избранных депутатов—804 мужчины и 123 женщины.

(ТАСС).

## СОЗЫВ НАРОДНОГО СОБРАНИЯ ЗАПАДНОЙ УКРАИНЫ

Созыв Народного собрания Западной Украины назначен на 26 октября 1939 года в городе Львове.

(ТАСС).

## СОЗЫВ НАРОДНОГО СОБРАНИЯ ЗАПАДНОЙ БЕЛОРУССИИ

Созыв Народного собрания Западной Белоруссии назначен на 28 октября 1939 года в городе Белостоке.

(ТАСС).

## Внеочередная Сессия Верховного Совета БССР

Президиум Верховного Совета БССР постановил созвать Внеочередную Третью Сессию Верховного Совета БССР в городе Минске 1 ноября 1939 г.

(ТАСС).

# Ответ правительства СССР на британские ноты от 6.IX и 11.IX 1939 г. по вопросам военной контрабанды

25 октября заместитель Народного Комиссара Иностранных дел СССР товарищ Потемкин вручил британскому послу г. Сиидсу следующий ответ правительства СССР на британские ноты от 6.IX и 11.IX 1939 года по вопросам военной контрабанды:

«Господин посол,

Народный Комиссариат иностранных дел по поручению Правительства СССР имеет честь в ответ на ноты британского посольства от 6 сентября 1939 года и от 11 сентября 1939 года заявить следующее:

1. Установление односторонним актом британского правительства списка товаров, об'явленных военной контрабандой в ноте от 6 сентября, нарушает принципы международного права, нашедшее свое общее выражение в Международной декларации о праве морской войны от 26 сентября 1909 года, наносит тяжкий ущерб интересам нейтральных стран и разрушает международную торговлю.

Британское правительство, включив в изданные им списки военной контрабанды такие предметы и товары, как топливо, бумагу, хлопок, корма для сельскохозяйственных животных, обувь, одежду и материалы для их изготовления и даже всякое продовольствие—хлеб, мясо, масло, сахар и другие виды пищевых продуктов—по существу об'являет контрабандой основные предметы массового потребления и создает возможность полного произвола в отнесении к военной контрабанде всех предметов народного потребления. Это с неизбежностью ведет к глубочайшему расстройству снабжения мирного гражданского населения предметами первой необходимости, создает серьезную угрозу для здоровья и жизни мирного населения и сулит неисчислимые бедствия для народных масс.

Общепризнанные принципы международного права, как известно, не позволяют подвергать мирное население—женщин, детей и стариков—бомбардировкам с воздуха. На том же основании Советское правительство считает не допустимым лишать мирное население продовольствия, топлива и одежды и тем самым подвергать всяким лишениям и голодной смерти детей, женщин, стариков и больных путем об'явления военной контрабандой предметов народного потребления.

Исходя из вышеизложенного, Советское правительство заявляет о своем несогласии с нотой британского правительства от 6 сентября с. г. и отказывается признать за ней какую-либо силу.

2. Равным образом Правительство СССР заявляет о своем несогласии с британской нотой от 11 сентября с. г. о непризнании какой-либо силы за этой нотой, сообщающей об установлении британским правительством в одностороннем порядке системы досмотра торговых судов нейтральных стран в портах специально для того выделенных британским правительством. Советское правительство считает совершенно необоснованным и произвольным требование обязательности захода указанных судов в эти порты, подкрепленное к тому же угрозой принудительного привода в последние. Такие мероприятия нарушают элементарные принципы свободы морского торгового судоходства. Не соответствуют они и международной декларации от 26 февраля 1909 года, а также решению международного третейского суда в Гааге от 6 мая 1930 года по делу французского парохода «Картаж».

Вместе с тем Правительство СССР не может не заявить, что торговые суда СССР являются государственными судами и уже по одной этой причине не должны подвергаться каким-либо мерам принуждения, применяемым к частным торговым судам.

3. На основании вышеизложенного, Правительство СССР оставляет за собой право требовать от британского правительства возмещения убытков, наносимых организациям, учреждениям или гражданам СССР вышеуказанными мероприятиями британского правительства и действиями британских властей.

Примите, господин посол, уверения в моем совершенном к Вам почтении.

**Народный Комиссар Иностранных дел СССР**
**В. МОЛОТОВ**

Чрезвычайному и полномочному
послу Великобритании
господину Сиидсу.
Британское посольство.
Москва.

# Неустанная забота о здоровии трудящих

Громадными достижениями на всех фронтах социалистического строительства встречает наша страна XXII годовщину Великой Октябрьской социалистической революции.

В то время, как благосостояние трудящихся в капиталистических странах из года в год резко ухудшается, царит безработица, тысячи детей находятся за бортом школы, отсутствует медицинская помощь для трудящихся, в нашей стране —стране социализма, трудящиеся ежедневно чувствуют заботу партии и правительства, заботу великого вождя всех трудящихся товарища Сталина. Забота нашего правительства проявляется не только о трудящихся нашей страны, но и о всех трудящихся мира. Не так давно мы были свидетелями проявления исключительной заботы нашего правительства о родных по крови братьях Западной Украины и Западной Белоруссии. Наша страна помогла трудящимся Западной Украины и Западной Белоруссии освободиться от панского ига.

Если в капиталистических странах разрушаются города, то в нашей стране растут новые города. Наш город Молотовск—один из самых юных городов СССР.—ему только еще три года. Несмотря на свою молодость, Молотовск наряду с другими городами Советского Союза приходит к 22 годовщине Октября с большими достижениями в области здравоохранения.

Заботу о здоровии трудящихся нашего города можно охарактеризовать такими данными. Город имеет хорошие больничные здания, как-то: хирургическое отделение, родильное, светолечебницу и ряд других. Все эти здания в нынешнем году капитально отремонтированы и оборудованы новыми медицинскими инструментами, аппаратами, рентгенаппаратами. По сравнению с годом больница увеличила свое на 15 коек, на 230 коек.

Крупным достижением области здравоохранения является открытие в 1939 году [illegible] генкабинета.

В качестве примера, как среди детей проводится консультации, которых в 1939 г. обслужено 14.5[illegible] за полгода текущего года 11.678 чел.

Увеличился и медицинский персонал. Если в 1[illegible] врачей было только 8, то уже в этом году в городе медперсонала составляет 1[illegible] чел., в 1939 г.—9 врачей.

Возросли и [illegible] средства здравоохранения. Если этого года [illegible] были отпущены 2 [illegible] слесарно-механические машины и одна [illegible] для более экстренных [illegible] оказанию медпомощи [illegible] имеется два мотоцикла [illegible] ря на то, что в [illegible] ся 24 врача, [illegible] ся недостаток [illegible] специальности: [illegible] бопротезиста, гинеко[illegible]

Из года в год [illegible] ассигнование [illegible] ло здравоохранения [illegible] отпущено 2.[illegible] что составляет 57 [illegible] бюджета города.

Неустанная забота [illegible] правительства о здо[illegible] дящихся ярко видна [illegible] мерах. На эту заб[illegible] жны ответить новы[illegible] ственным подъемом [illegible] достижениями в честь [illegible] довщины Великого [illegible]

А. Голов[illegible]

# Восстановление речного флота в Западной Украине и Западной Белоруссии

Народный Комиссариат речного флота СССР приступил к налаживанию нормальной работы на реках Западной Украины и Западной Белоруссии. Восстановление флота предполагается закончить к навигации 1940 года.

Все судоходство здесь реорганизуется. Флот будет пополнен новыми более мощными пароходами с Днепра и Двины.

(ТАСС).

*В помощь изучающим историю ВКП(б)*

# ЧТО ПРЕДСТАВЛЯЛА СОБОЙ „ТРУДОВАЯ ГРУППА"?

Так называлась организовавшаяся в период I Государственной думы группа депутатов. Члены думы, принимавшие к этой группе, назывались «трудовиками».

«Трудовая группа» не являлась оформленной политической партией. В ее состав входило 130—140 депутатов из разных партий «левее кадетов» (энесы, эсеры и др). и беспартийные. Затем по разным причинам произошел отсев, и окончательно группа составилась из 107 депутатов. В большей части это были крестьянские депутаты. Во II думу трудовики провели 104 депутата.

Выборы в III и IV думы производились после третьеиюньского переворота, на основании нового избирательного закона, которым представительство крестьян было сильно урезано. Число депутатов-трудовиков значительно сократилось: в III думе их было 14, а в IV—10.

«Трудовая группа» в общем выражала интересы и настроения крестьянства в период буржуазно-демократической революции. По своим социальным и политическим воззрениям она стояла на позициях народнического мелкобуржуазного «социализма». Ленин в своих статьях очень часто говорил о трудовиках в широком смысле слова, причисляя к ним не только трудовиков в собственном смысле слова, но также эсеров и эсеров.

Трудовики, как народническое течение, видели социализм в «уравнительности»; в «трудовом начале». Это был давно разоблаченный мелкобуржуазный «социализм». В статье «Крестьянская» или «Трудовая» группа и Р.С-Д.Р.П» Ленин писал по этому поводу:

«Движение крестьянства есть движение другого класса: это борьба не пролетарская, а борьба мелких хозяев; это борьба не против основ капитализма, а за очищение их от всех остатков крепостничества. Крестьянские массы увлечены своей великой борьбой: им неизбежно кажется, что взять всю землю — значит решить аграрный вопрос. Они мечтают об уравнительном распределении земли, о передаче ее всем трудящимся, забывая о власти капитала, о силе денег, о товарном хозяйстве, которое при самом «справедливом» разделении неизбежно вновь создаст неравенство и эксплуатацию». (Ленин, т. IX, стр. 253).

Разоблачая утопический, мелкобуржуазный, реакционный характер «социализма» трудовиков, Ленин, однако, указывал, что они, как представители крестьянства, стонущего под игом многочисленных пережитков крепостничества, всем ходом развития царской России толкаются на решительную борьбу против царского самодержавия, против крепостнических порядков.

Однако, мелкобуржуазный характер «Трудовой группы» был причиной того, что даже в вопросах общедемократических она занимала колеблющуюся, неустойчивую позицию. Трудовики были заражены конституционными иллюзиями. Многие крестьянские депутаты, входившие в эту группу, смотрели на себя, как на своего рода ходоков, которые должны «исходатайствовать» землю через думу. Они часто шли наперекор у кадетов, ходили на созывавшиеся кадетами частные совещания членов думы, при выборах председателя думы голосовали за кадетского кандидата и т. д.

«Трудовики,—писал Ленин,—склонны решительно, —иногда вплоть до восстания,—отстаивать интересы крестьянской массы в борьбе за землю и волю, но они далеко не всегда умеют освободиться от влияния либеральных буржуа и от буржуазных взглядов во всей своей деятельности. Исключительный хозяйчик стоит на пути в великой борьбе труда с [illegible] —стремиться ли к тому, чтобы «выйти в люди» в буржуазному, чтобы стать хозяином, стремиться к тому, помочь пролетариату путь господству бур[illegible] (Ленин, т. X, стр. 13[illegible] «Трудовая группа» [illegible] их в I думу аграрны[illegible] проект. В основе [illegible] жали принципы [illegible] го земелюбования [illegible] нудительного отчуж[illegible] ствовладельческих [illegible] определенной норм[illegible] назывался выкуп.

При всей своей [illegible] вательности трудовики [illegible] значительно решител[illegible] сов и эсеров. Ленин [illegible] этому поводу:

«Интеллигенты [illegible] тяготеют к принци[illegible] или «общечеловеч[illegible] зе. В них всегда [illegible] ся либерал. Они [illegible] демократическое кре[illegible]

*(Окончание на 3-[illegible]*

# МНОЖИТЬ ПОБЕДЫ В ЧЕСТЬ XXII ГОДОВЩИНЫ ОКТЯБРЯ

## Стахановцы четвертого района

[illegible] 4-го строительного района активно включился в [illegible] соревнование. Рабочие, [illegible] и техники делом [illegible] на обращение красноармейцев.

Бригада сваебоев тов. Тараканова работая на электрокопре [illegible] свай, выполняет норму на 210 проц., бригада тов. Бекасова—на 175 проц., бригады тт. Сенькова, Насонова, Антонова и Наумова выра[illegible] ежедневно по полтора [illegible].

Особенно хороших показателей добились слесаря тт. Жуков, Оленев и Кокорин. Работая на изготовлении различных металлических деталей, они [illegible] в день перевыполняют нормы и вырабатывают [illegible] 280 проц. задания. Бригадир слесарей тов. Курило на протяжении ряда месяцев перевыполняет нормы. Умелое руководство бригадира, правильная расстановка квалифицированной рабочей силы, подсобного рабочего места, обеспечивают бригаде ежедневное выполнение норм в 3—3½ раза.

Замечательно работают слесаря тт. Сиделев и Воронцов. Рационализируя некоторые процессы работ, они добились того, что за последнее время стали выполнять задание на 280—300 проц.

По-стахановски работают также тт. Красильников, Грязнов и Шаманский. Если раньше свое задание они выполняли до 200 проц., то сейчас дают 260—270 проц.

Слесаря механической мастерской тт. Семенов и Кирин обязались к 22-й годовщине Октября план выполнять на 200 процентов, выполняют его на 240—250 проц. Бригада тов. Манахова выполняет свое задание на 210—220 проц., бригада т. Стольникова — на 215 проц., кузнец Дегтев—на 240—250 проц., тт. Дружинин и Бобин выполняют сменное задание на 190 проц.

Рабочие, инженеры, техники и служащие 4-го района стремятся стахановской работой завоевать право рапортовать на Октябрьской демонстрации о выполнении взятых обязательств.

**С. Полетаев.**

## Подарки матери-родине

В первом строительном районе широко развернулось социалистическое соревнование стахановцев на лучший подарок матери - родине ко дню славной годовщины Великой Октябрьской социалистической революции.

Стахановские бригады плотников тт.Пронозова и Удальцова выполняют ежедневно по две нормы, бригада т. Иванова—на 170—180 проц., бригады плотников тт. Смирнова и Москвина дают полторы нормы в смену, электросварщик Яндовин выполняет задание на 170—200 проц., арматурщик т. Шулепов—на 160 — 170 проц., бригады сваебоев тт. Фролова и Клестова дают по полторы нормы.

**П. Ильин.**

## 100 тонн сверх плана

Включаясь в предоктябрьское социалистическое соревнование, коллектив, которым руководит мастер «Стальконструкции» тов. Куканов, взял обязательство к Великой годовщине изготовить металлических конструкций сверх плана на 100 тонн. Вчера этот замечательный коллектив свое обязательство выполнил. Особенно хорошо работали над выполнением достойного подарка *бригадир-разметчик тов.* Адинцов, Самунин и Моисеев.

Многие стахановцы изо дня в день перевыполняют нормы. К ним относятся токарь тов. Воробьев, выполняющий задание на 250 проц., бригадир плотников тов. Кушков—на 240—250 проц. и клепальщик тов. Курамшин. Эти люди являются лучшими стахановцами «Стальконструкции», делом отвечающие на обращение краснопролетарцев.

**А. Костылев.**

## *Лучший инструктор стрелкового спорта*

Семенович Бус[illegible] известен в городе Молотовске, как лучший инструктор стрелкового спорта. За отличную работу в оборонных кружках ему присуждены грамота и денежная премия.

За время своей работы в оборонных кружках он подготовил и выпустил 270 человек значкистов. Из них 50 человек [illegible] в Красную Армию хорошими Ворошиловскими стрелками.

Готовясь достойно встретить *великую годовщину Октября*, [illegible] ской социалистической революции, тов. Буслаев обязался к 7 ноября подготовить и выпустить 20 человек пулеметчиков и 15 Ворошиловских стрелков. Ко дню выборов в местные Советы депутатов трудящихся он взял обязательство выпустить 85 пулеметчиков, 63 Ворошиловских стрелка, 100 значкистов ГТО и 32 ПВХО.

**И. М. П.**

На снимке: Бойцы Н-ской части РККА в городе Тарнополе (Западная Украина) разбирают трофеи, захваченные у противника при занятии города.

Фото Н. Цидильковского. Фото-клише ТАСС.

## Итоги первого учения по светомаскировке

Проведенное учение по светомаскировке г. Молотовска показало, что население города с полной ответственностью и сознанием отнеслось к этому учению. Затемнение города, исключая промплощадку, лесопильные заводы и другие цехи строительства 203, было проведено удовлетворительно. К моменту воздушной тревоги город был погружен в абсолютную темноту.

Однако, несмотря на значительный подготовительный срок, мы не смогли в достаточной степени разъяснить всем гражданам правил поведения населения при воздушно-химической тревоге. Это привело к тому, что на затемнение города потребовалось *около двух* часов. Многие граждане из-за незнания правил не затемняли освещения в своих квартирах до воздушной тревоги, тогда как по правилам необходимо затемнять свет с наступлением сумерек, если в городе введено «угрожаемое положение».

Были и отдельные сознательные нарушения правил светомаскировки. Это относится, к нашему стыду, прежде всего к людям командного и начальствующего состава производства. Например, в квартире инструктора политотдела строительства 203 т. Никитина свет был не затемнен и, несмотря на предупреждение ответственных дежурных, достаточных мер к затемнению принято не было. В управлении строительства под соответствующим нажимом ответственных дежурных свет был затемнен, но кабинет начальника строительства 203 т. Кронова все же остался незатемненным, выделялись на весь 1-й участок. Аналогичное положение было и по парковой улице (в коттеджах), где живут ответственные работники строительства. Эти граждане не могут сослаться на незнание правил. Их действия были вполне сознательные и их справедливо осуждает общественность города.

Но если сам город, как мы уже отмечали, был затемнен удовлетворительно, то промышленные об'екты совершенно не затемнялись. Здесь со стороны руководства строительства 203, и в частности т. Кронова, который, кстати сказать, является начальником об'екта ПВХО, проявлены прямая безответственность и упрямство, связанные с нежеланием подчиниться общим правилам противовоздушной обороны и приказу начальника МПВО города. Тов. Кронов не мог не знать о проведении учения, т.к. он об этом был поставлен в известность своевременно. И все же, несмотря на всю серьезность проведения этого учения, т. Кронов совершенно к нему не подготовился. Это лишний раз подтверждается и заявлением т. Кронова о том, что, «мол, у нас есть дело по-серьезнее, мы приехали строить, а не играть». Такое настроение чувствуется не только у т. Кронова, но оно передалось и выявилось у большинства руководящих работников строительства.

*Не вел никакой подготови*тельной работы и политотдел строительства 203. Он даже не поставил в известность секретарей партбюро о проводимом учении, не дал им никаких установок, не занимался разъяснением правил среди населения.

Такая безответственность сильно сказалась на проведении учения в городе, а по промышленным об'ектам свела учение к нулю.

Тт. Кронов и Щекин прекрасно понимают, что наряду со всей ответственностью, которая возложена на нас партией и правительством по строительству завода, мы несем еще большую ответственность и за сохранность этого строительства. Поэтому такое - безразличное отношение к проведению в жизнь оборонных мероприятий со стороны руководителей стройки недопустимо. Нужно поставить дело противовоздушной обороны так, чтобы в любую минуту быть готовым не только к затемнению города, но и всех промышленных об'ектов.

Сейчас, как никогда, нужно взяться за подготовку населения к ПВХО. Проведенное учение помогло нам выявить наши слабые места. И вот на эти слабые места нужно обратить самое серьезное внимание. Нужно учить людей, подкреплять полученные знания практикой и проводимых учениях. Чем лучше мы подготовимся, тем крепче будет наш тыл. Чем крепче будет наш тыл, тем сильнее и непобедимее будет наша Красная Армия и Военно-Морской Флот—надежная защита нашего мирного труда.

**В. Ильин.**

Зав. военным отделом РК ВКП(б).

## ЧТО ПРЕДСТАВЛЯЛА СОБОЙ „ТРУДОВАЯ ГРУППА"?

*(ОКОНЧАНИЕ)*

[illegible] от живой и непосредственной борьбы с его классовым врагом к туманной, замутненной, бессильной якобы над классами — социалистической фразе.

Костыле-вероломник в обеих первых думах—огонь, страсть. Они полны стремление к непосредственному и решительному действию. Они темны, необразованны, наивны, но пропасть своего классового врага они понимают с такой прямотой, непримиримостью, ненавистью, что [illegible] ощущаете серьезнейшую [illegible] силу». (Ленин, т. XVI, стр. 308).

Отношение большевиков к трудовикам определялось общей стратегической линией в период борьбы за буржуазно-демократическую революцию.

Большевики разоблачали народнический «социализм», под знаменем которого находились трудовики, и непоследовательность трудовиков в общедемократической борьбе, стремясь вырвать их из-под влияния кадетов.

В статье «Крестьянская» или «Трудовая» группа и Р.С.-Д.Р.П.» Ленин писал:

«Пролетариату часто приходится слышать теперь от буржуазии: надо итти вместе с буржуазной демократией. Без нее пролетариат не в силах совершить революцию. Это верно. Но вопрос в том, с какой демократией может и должен пролетариат **теперь** итти вместе, с кадетской или крестьянской, с революционной демократией? Ответ может быть только один: не с кадетской, а с революционной демократией, не с либералами, а с крестьянской массой». (Ленин, т. IX, стр. 253).

Меньшевики, считавшие, что руководителем буржуазной революции должна быть буржуазия, стояли за соглашение с кадетами, приспосабливали свою тактику к тактике соглашательской либеральной буржуазии.

В III и IV думах не только сократилось количество депутатов-трудовиков, но существенно изменился и состав группы. В связи с новым избирательным законом, крестьянам труднее было проводить в эти думы своих подлинных представителей. «Трудовая группа» все правела, сближаясь с кадетами. Сказывалось подавление первой русской революции и более глубокое расслоение деревни. Заметнее стало влияние на «Трудовую группу» соглашательских партий и кадетов. Достаточно сказать, что под флагом «Трудовой группы» выступая в IV думе известный прислужник буржуазии Керенский, этот злейший враг народа.

В годы империалистической войны трудовики заняли оборончекую позицию. После февральской революции «Трудовая группа» прекратила существование: часть ушла к эсерам, став на путь открытой защиты интересов буржуазии.

*За рубежом*

# Антивоенное движение в Англии и Франции

После окончательного разрешения вопроса о судьбе бывшего польского государства, достигнутого договором о дружбе и границе между СССР и Германией и также после мирных предложений, сделанных Гитлером Англии и Франции, империалистические цели войны в Западной Европе стали очевидными для всех сторонников мира. Эти цели становятся все более и более ясными для широких масс трудящихся Англии и Франции, где движение против войны за скорейшее восстановление мира, принимает все более и более широкий размах.

Точку зрения широких масс населения Англии очень хорошо выразила английская коммунистическая партия в своем заявлении: «Продолжение войны в Западной Европе представляет смертельную опасность для интересов народов всех стран. Реакционеры—империалисты Англии и Франции направляют главные удары против народов своих стран, против жизненного уровня народа, против рабочего движения и против демократических свобод».

Такое же отношение к войне проявляют многие тысячи организованных в союзы рабочих, многие организации лейбористской партии и представители интеллигенции. Отделение союза железнодорожных служащих в своей резолюции пишет: «Что бы ни случилось в войне, что бы ни выиграла империалистическая группа, рабочий класс может только проиграть». Делегатская конференция горняков, представляющая 18 тысяч шахтеров Ланкашира, приняла резолюцию, призывающую правительство, как можно скорее заключить мир. Такое же требование к правительству предъявила конференция лейбористской организации графства Эйр (Шотландия), насчитывавшая 50 тысяч членов. Требования прекратить войну, как можно скорее заключить мир поступают со всех концов страны.

В Англии организован «Совет действий в пользу мира», который возглавляется известным политическим деятелем Ллойд Джорджем. Этот совет ставит своей задачей развернуть широкую антивоенную кампанию. Пользующийся мировой известностью английский писатель Бернард Шоу заявил, что нынешняя война могла бы быть полезной только в одном случае: если бы она привела к свержению нынешнего английского правительства.

Трудящиеся Англии все больше начинают понимать, что единственно правильная политика, это политика мира, твердо проводимая Советским Союзом.

Союз рогатки жесточайшей цензуры из Франции также проникают сведения о росте недовольства нынешней политикой французского правительства. Роспуском компартии, арестами коммунистов—депутатов парламента, муниципалитетов французская буржуазия показала трудящимся, как она «защищает» свободу и демократию. Несмотря на жестокие преследования, антивоенное движение в стране растет. Только в конце сентября в Париже было вынесено свыше 500 суровых приговоров за антивоенные высказывания, за требование скорейшего заключения мира.

Но ни массовые аресты, ни политический террор не смогут остановить движения против бессмысленного кровопролития в угоду кучке реакционеров—империалистов Англии и Франции.

# Организация германского управления на бывшей польской территории

Опубликован приказ Гитлера об организации управления на бывшей польской территории. Согласно этому приказу, население занятых германскими войсками польских территорий подчиняется генералу-губернатору, поскольку эти территории не входит в состав германского государства. Генерал-губернатором в занятых польских территориях назначен министр Франк. Генерал-губернатор подчиняется непосредственно Гитлеру.

(ТАСС).

## Наводнение во Франции

Как передают из Берлина, проливные дожди во Франции вызвали в ряде мест сильное наводнение. Дожди, прошедшие в приформенной полосе, создали для французской армии крайне тяжелые условия. Большинство окопов у линии Можино залито водой. В отдельных пунктах солдаты вынуждены стоять по колено в воде. Глубокие противотанковые ломушки, сооружавшиеся за последнее время с большой поспешностью, также затоплены водой. Размокшая глинистая почва сделала невозможным передвижение частей. Все эти обстоятельства неблагоприятно действуют на настроение французских солдат. К тому же французские солдаты плохо снабжены теплой одеждой и одеялами.

(ТАСС).

Старый донбасский рабочий поселок Лисичанск за годы Советской власти вырос в большой культурный город.

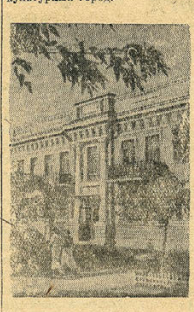

На снимке: Новый жилой дом Лисичанской станции „Подземгаз". Фото Б. Фукса.

Фото-клише ТАСС.

# Развернем борьбу за право участия на областном финансовом совещании

По решению областных организаций на 15 ноября текущего года назначено областное совещание финансового актива и отличников финансового аппарата.

Это совещание подведет итоги социалистического соревнования имени Третьей Сталинской пятилетки, обсудит дальнейшие задачи и вместе с этим покажет образцы финансовой работы.

Задача финансового аппарата и финансового актива комсодов состоит в том, чтобы добиться наибольшего количества участников на этом совещании. Для этого требуется приложить больше усилия в дело повышения качества финансовой работы с тем, чтобы притти к совещанию с выполнением плана мобилизации средств не ниже 70 проц. к заданию IV квартала по всем видам платежей.

Поставленные условия для участников совещания вполне выполнимы. Для этого от комсодов требуется: не допустить снижения подписки по займу Третьей пятилетки (выпуска 2-го года) против суммы, заявленной по каждой организации в момент проведения кампании по займу. Обеспечить полный доохват подпиской рабочих и служащих, прибывших вновь на производство, установить строгий контроль за своевременным удержанием и перечислением взносов по займу, а также не допустить случаев ухода рабочих без получения облигаций на удержанную сумму взносов по займу. Вместе с этим нельзя ослаблять работы по разъяснению трудящимся о значении государственных займов, сберегательного дела и коллективного страхования жизни трудящихся.

При проведении займовой кампании ряд комсодов, предприятий и организаций имели хорошие образцы. К таким комсодам относятся комсоды завода, гражданстроя, желдортранспорта, «Стальконструкция», управления строительства 203, 1-го, 2-го и 4-го районов и другие. Однако, после проведении кампании в отдельных из этих же комсодов чувствуется самоуспокоение от этой работы. В результате имеет место уменьшение подписки (гражданстрой), отсутствие борьбы за полный доохват подпиской вновь прибывших рабочих в предприятие (комсоды завода, паромонтажа, управления строительства 203 и другие). Слабо проводится и массовая работа среди трудящихся.

По ряду организаций имеется задолженность в перечислении средств, как-то: автопарк, промаг № 12, артель «Искра» и трест столовых.

Плохо помогают комсоюзам профсоюзные организации. В ряде профорганизаций не заслушивались отчеты комсодов на заседаниях месткомов и пленумах постройкомов.

В оставшиеся дни до областного совещания необходимо исправить положение на всех участках работы и притти к совещанию с хорошими показателями.

Г. Прибытков.

## ВВЕСТИ КОНТРОЛЬНЫЕ ЧЕКИ

Существующая в магазинах Беломоторга система выдачи кассами чеков на получение товаров представляет собой широкое поле для злоупотреблений. Поэтому необходимо в ближайшее же время ввести порядок, по которому всем кассирам вызывать пронумерованные и пропечатанные книжки, вписку же чеков производить обязательно под копию и взаимно контролировать корешки чеков с подлинными чеками.

Эти мероприятия будут строго контролировать работу магазинов.

В. Т-ов.

# Организовать смотр художественной самодеятельности

Партия и правительство оказывают большое внимание и заботу созданию и росту художественной самодеятельности. Из года в год проводятся районные, областные и республиканские олимпиады.

В текущем 1939 году по районам Архангельской области уже прошли районные олимпиады и только лишь у нас в г. Молотовске—тишина и спокойствие; о подготовке и проведении олимпиады никто не заботится.

Городские организации Молотовска, а также политотдел и профсоюзные организации должны уделить внимание организации и проведению городской олимпиады—смотру самодеятельности.

В. Тевлинов.

# Рост сбереж... трудящихся Молотовск...

К 3.645 трудящихся вкладчиками в с... ных кассах гор. М... Вклады на 20 ок... стигли 3.940 тыс...

Сумма вкладов с 1... октября возросла на ... сяч рублей.

С каждым дне... ращения по срочным... Общая сумма срочны... превышает 220 000... Срочные вклады с... вкладчика составля... 3.500 рублей.

## Памятни... героям Пере...

Совет Народных ... СССР для увековеч... тий бойцов и коман... че-Крестьянской Кр... павших при взятии ... в 1920 году, приня... установить на Перек... ментальный памятн... шим героям Крас... Открытие памятни... приурочить к дню ... взятия Перекопа—... 1940 года.

## Работать... по приме... т. Юрьев...

При школах г. ... организованы буфеты ... торых отведены отдел... каты. Но из 4 буфе... работает только ... начальной школе ... зав. буфетом тов. ... в действительности ... разном тому, как ... тать в буфете школ... но в этом буфете ... завтраки, свежие ... плюшки. Он с ... всегда вежлива и ... Иная картина ... тов в других школ... ской школе № 6 зав... работает Стешин... дит в школу, когда ... кается, а иногда ... является. Для буфета ... ле № 6 отпускаются ... хар, но только не ... учителя не получает.

Не лучше обстоят ... фетах при ШСН № ... ней школе № 1. ... совершенно не работ...

Врио ответственного редактора И. Хр...

ДРАМТЕАТ...
27 и 28 октября ...
Премьера ...
ЧУЖОЙ РЕБ...
Комедия в 3-х дей... 5-ти картинах.
Начало в 8 ч... касса с 3-х ...
Абонем. 27 октября ... 28 октября

Адрес редакции: г. Молотовск, Беломорский проспект, Дом Советов, 2-й этаж, комнаты: 21, 23, 25. Телефоны: Отв. редактор О—84, зам. редактора 1—80 ответственный секретарь 2—32.

Упол. Облита № В -4032 Типография строительства—203. Заказ № 1635